핵심 아이디어

표현은 자신의 느낌과 생각을 시각화하는 창의적 사고와 성찰의 순환 과정으로 이루어진다.

3 관찰하여 그리기

영역	단원 학습 목표
표현	내 주변의 친숙한 대상을 관찰하여 다양한 재료로 그려 봅시다.

이 단원은 대상을 주의 깊게 관찰하여 그 특징을 발견하고 이를 재미있는 방법으로 표현하며 소묘와 채색을 할 때 주로 사용하는 재료의 특성을 이해하고 효과적으로 활용하는 데 목적이 있다. 이 시기 학생은 주변의 흥미롭거나 독특한 모습을 발견하는 데 관심이 많다. 따라서 대상을 자세히 관찰하여 자신의 느낌과 생각을 창의적으로 시각화하는 경험을 함으로써 미술 표현에 자신감을 불러일으킬 수 있다.
이 단원은 생각으로 그린 것과 관찰하여 그린 것을 비교하여 관찰의 중요성을 일깨우고 종이를 보지 않고 인물만 바라보며 그리기를 함으로써 관찰력을 향상하는 데 중점을 두었다. 또 관찰을 통해 대상의 가장 큰 특징을 발견하고 이를 강조하여 표현해 보도록 구성하였다.

단원의 내용 요소

- **지식·이해** 생활 주변에서 관찰 대상 탐색하기
- **과정·기능** 관찰을 통하여 대상의 특징 발견하고 표현하기
- **가치·태도** 관찰 표현 활동에 흥미 가지기

교육과정 성취기준

- [4미02-01] 관찰과 상상으로 아이디어를 떠올려 표현 주제를 구체화할 수 있다.
- [4미02-02] 기본적인 표현 재료와 용구의 특성을 이해하고 사용 방법을 익힐 수 있다.

4차시 ···· **단원의 흐름과 학습 계획 4단계**

생각 열기 · 배움

- 잃어버린 자전거 찾기
- 대상을 다양하게 관찰하고 그리기 재료 알아보기

학습 목표	관찰의 중요성을 이해하고 관찰하는 방법과 그리기 재료의 특성을 알 수 있다.
주요 학습 활동	
도입	생각으로 그린 그림과 관찰하여 그린 그림 비교하기
전개	대상을 다양한 방향에서 관찰하고 그리기 재료 알아보기
정리	관찰의 중요성과 그리기 재료 정리하기

활동 1

관찰에 집중하여 인물 그리기

학습 목표	종이를 보지 않고 하나로 이어진 선으로 인물을 그릴 수 있다.
주요 학습 활동	
도입	하나로 이어진 선으로 그리는 방법 알아보기
전개	종이를 보지 않고 이어진 선으로 인물 그리기
정리	선으로 인물 그리기 활동 정리하기

활동 2

내 주변의 친숙한 것 관찰하여 그리기

학습 목표	대상을 관찰하여 특징을 찾아보고, 다양한 재료로 그릴 수 있다.
주요 학습 활동	
도입	대상을 관찰하여 그리는 방법 알아보기
전개	관찰을 통해 대상의 가장 큰 특징 찾아 표현하기
정리	관찰 표현 활동 정리하기

마무리

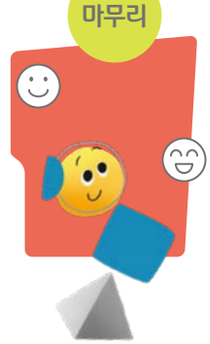

인상 깊은 작품을 찾아보고 생각이나 느낌 발표하기

학습 목표	인상 깊은 작품을 찾아보고 생각이나 느낌을 발표할 수 있다.
주요 학습 활동	
도입	작품이 생생하게 느껴지는 이유 설명하기
전개	작품을 감상하며 새로운 느낌이나 생각 나누기
정리	과정 평가 / 성장 일기

과정 중심 단원 평가 계획

구분	생각 열기 / 배움	활동		마무리
평가 목표	관찰의 중요성을 이해하고 관찰하는 방법과 그리기 재료의 특성을 알 수 있다.	종이를 보지 않고 하나로 이어진 선으로 인물을 그릴 수 있다.	대상을 관찰하여 특징을 찾아보고 다양한 재료로 그릴 수 있다.	인상 깊은 작품을 찾아보고 생각이나 느낌을 발표할 수 있다.
평가 요소 ＊정의적 요소	• 관찰의 중요성 설명하기 • 그리기 재료의 특성 파악하기	• ＊관찰 표현에 흥미 가지기 • 이어진 선으로 그리는 방법 익혀 인물 그리기	• 대상의 특징 발견하여 표현하기 • 그리기 재료를 효과적으로 활용하기	• 인상 깊은 작품을 찾아보고 생각이나 느낌 발표하기
평가 기준 상	관찰하기 전과 후를 비교하며 관찰의 중요성을 설명하고 다양한 방향에서 대상을 관찰하고 그리기 재료의 특성을 잘 파악한다.	관찰 표현에 흥미를 갖고 종이를 보지 않고 이어진 선으로 그리는 과정을 익혀 인물의 개성이 드러나도록 표현한다.	관찰을 통해 대상의 특징을 잘 발견하여 표현하며 표현 주제와 어울리는 그리기 재료를 선택하여 작품을 제작한다.	작품을 감상하며 인상 깊은 작품을 찾아보고 작품에 대한 생각이나 느낌을 자세하게 발표한다.
중	관찰하기 전과 후의 그림에서 차이점을 찾아 설명하며 대상을 다양한 방향에서 관찰하고 그리기 재료의 특성을 알맞게 찾는다.	관찰 표현에 흥미를 가지고 이어진 선으로 인물의 특성이 어느 정도 드러나게 그린다.	대상을 관찰하여 특징을 파악하고 그 특징이 잘 드러나도록 노력하며 표현 주제와 어울리는 그리기 재료로 작품을 제작한다.	작품을 감상하며 인상 깊은 작품을 선택하여 선택한 까닭과 함께 발표한다.
하	관찰하기 전과 후, 관찰한 대상의 차이점을 발견하고 그리기 재료의 특성이 다름을 이해한다.	새로운 표현 방법에 흥미를 느끼며 하나로 이어진 선으로 인물을 완성하기 위해 노력한다.	대상의 가장 큰 특징을 알고 대상과 비슷하게 그리려고 노력하며 여러 가지 재료를 탐색한다.	작품을 감상하며 마음에 드는 작품을 발견하고 그렇게 생각한 까닭을 간단하게 발표한다.
평가 방법	관찰법	실기 평가	실기 평가	감상문

과정 중심 평가 기록부 예시

단원명 **3. 관찰하여 그리기**

성취기준 [4미02-01] 관찰과 상상으로 아이디어를 떠올려 표현 주제를 구체화할 수 있다.
[4미02-02] 기본적인 표현 재료와 용구의 특성을 이해하고 사용 방법을 익힐 수 있다

수업 단계	생각 열기 / 배움		활동 1		활동 2		마무리	일화 기록
평가 요소 ＊정의적 요소	☐ 관찰의 중요성 설명하기	☐ 그리기 재료의 특성 파악하기	☐ ＊ 관찰 표현에 흥미 가지기	☐ 이어진 선으로 그리는 방법 익혀 인물 그리기	☐ 대상의 특징 발견하여 표현하기	☐ 그리기 재료를 효과적으로 활용하기	☐ 인상 깊은 작품을 찾아보고 생각이나 느낌 발표하기	신발을 위에서 관찰, 신발 끈 부분을 중심으로 세밀하게 표현함.
번호 이름								
1 이○○	중	중	상	중	상	상	중	

서술 및 피드백 예시

생각으로 그린 그림과 관찰하여 그린 그림을 비교하고 관찰의 중요성을 한 가지 설명하였으며 그리기 재료의 특성이 다름을 이해하였다. 관찰 표현에 흥미를 갖고 관찰을 통해 표현하려는 대상의 특징을 발견하기 위해 다양한 시도를 하였다. 이어진 선으로 대상을 표현하는 과정을 익혀 친구의 개성이 드러나도록 표현하였다. 신발을 위에서 내려다본 시점에서 신발 끈 부분에 집중하여 그려 재미있는 구도와 붓 펜의 특성을 살린 개성 있는 붓질이 돋보였다. 서로의 작품을 감상하며 인상 깊은 작품을 선택하고 어떤 점이 인상 깊었는지에 대한 까닭을 부분적으로 설명하였다.

생각 열기 + 배움

활동명	• 잃어버린 자전거 찾기 • 대상을 다양하게 관찰하고 그리기 재료의 특성 알아보기
학습 문제	관찰의 중요성을 이해하고 관찰하는 방법과 그리기 재료의 특성을 알아봅시다.
평가 요소	• 관찰의 중요성 설명하기, 지도서 활동지 90쪽 • 그리기 재료의 특성 파악하기
준비물	교사 도화지, 피망 사진 또는 실물 학생 4B 연필, 지우개
지도상의 유의점	• 대상을 보고 그릴 때 생각 속 이미지는 무시하고 그리려는 대상에 호기심을 가지고 집중하도록 해야 한다. 생각 속 이미지는 상징성을 띠지만 주의 깊게 보고 그리면 개성을 살릴 수 있기 때문이다. • 관찰하기 전과 후를 비교 체험할 때 특이한 대상이나 독특한 모습을 포착하여 그린다면 기억에 의지하여 그리는 습관을 줄이는 좋은 방법이 된다. 관찰 대상을 준비하지 못했다면 주변 사물을 활용하되 평소와 다른 방향에서 관찰하고 그리도록 지도한다.

교수 · 학습 과정

도입

동기 유발

대상을 자세히 관찰하면 어떤 점이 좋을까요?

- 실제 모습과 비슷하게 그릴 수 있어요.
- 알지 못했던 것도 관찰을 통해 찾을 수 있어요.

생각으로 그린 그림과 관찰하여 그린 그림 비교하기

… **만화를 함께 읽고 이야기 내용을 파악하여 봅시다.**

- 이야기에 등장하는 아이는 왜 울고 있었나요?
- 연못에 자전거가 빠져서 울고 있었어요.
- 처음에 산신령이 자전거를 찾지 못한 까닭은 무엇인가요?
- 아이가 잘 관찰하지 않고 급하게 그려서 실제 자전거와 많이 달랐어요.
- 산신령이 자전거를 찾아 줄 수 있었던 까닭은 무엇인가요?
- 아이가 자전거 사진을 잘 관찰하고 그려서 찾을 수 있었어요.

… **만화를 통해 알게 된 점을 발표하여 봅시다.**

- 만화를 통해서 알게 된 것은 무엇인가요?
- 관찰하지 않은 자전거는 형태도 어색하고 자전거의 특징이 잘 드러나지 않아요.
- 관찰하여 그린 자전거가 더 자세하고 실제 모습과 비슷해요.

… **'관찰'의 뜻을 알아봅시다.**

- '관찰'이 '사물의 모습이나 현상을 주의하여 살펴보는 것'임을 알고 대상에 대해 이미 알고 있는 것에서 벗어나 호기심을 가지고 대상의 특징을 발견하도록 노력한다.

… **관찰하기 전과 후를 비교하여 봅시다.**

1. 도화지를 반 접어 한쪽 면에 피망을 생각나는 대로 그리기
2. 도화지 다른 쪽 면에는 피망을 직접 관찰하면서 가능한 한 비슷하게 그리기
3. 친구들과 함께 그림을 보며 달라진 점을 찾아 이야기하기

… **관찰의 중요성을 알아봅시다.**

- 피망을 생각으로 그렸을 때와 관찰하며 그렸을 때의 차이점을 이야기해 볼까요?
- 생각만으로 그렸을 때는 모양이 단순하고 특징이 없어요.
- 주의 깊게 관찰하니 꼭지 부분이 반듯하지 않고 몸통도 울퉁불퉁하고 홈이 깊어요.
- 관찰을 잘하면 어떤 점이 좋을지 이야기해 볼까요?
- 관찰을 잘하면 그림을 더 정확하게 그릴 수 있어요.
- 관찰하는 사람마다 개성이 달라 저마다 독특하게 표현할 수 있어요.

전개

대상을 다양한 방향에서 관찰하고 그리기 재료 알아보기

… **대상을 다양한 방향에서 바라보고 새로운 점을 발견해 봅시다.**

- 다양한 방향에서 컵을 관찰하였을 때 컵의 형태가 어떻게 다른지 살펴보기(교과서 17쪽)
- 피망을 다양한 방향에서 바라보고 다른 점 찾아보기
- 운동화를 다양한 방향에서 바라보고 새로운 점 발견하기
- 교실 속 물건을 관찰하고 그려 보기(지도서 활동지 90쪽)
- 다양한 방향에서 관찰한 그림을 보고 어떤 방향이 재미있는지, 어떤 부분이 새로워 보이는지에 대해 이야기하기

교과서 작품 설명

▸ 관찰(觀察)과 관찰 표현의 의미 알아보기

관찰의 사전적 의미는 사물이나 현상을 주의하여 자세히 살펴본다는 뜻이다. 그러나 미술에서 대상을 관찰한다는 것은 단순히 시각을 통해 물리적으로 보는 것이 아니라 적극적으로 보는 것이다. 즉, 대상의 고유한 특징적 요소(형, 색, 명암, 질감 등)가 어떻게 결합하여 전체를 이루는지 파악하여 특성이 드러나게 표현하는 것을 의미한다. 이러한 의식적 관찰 활동을 통해 그림을 보다 풍부하고 개성적으로 표현할 수 있다.

▸ 자전거 관찰 전과 후 표현 작품 비교하기

관찰 전 그림

바퀴 모양은 비슷하나 체인이나 페달, 안장과 손잡이의 형태와 위치 등이 실제 자전거와 차이가 있어 어색하다.

관찰 후 그림

안장이나 페달, 체인의 형태를 세밀하게 그렸고 자전거 부품이 모두 알맞은 자리에 배치되어 있어 실제 자전거 모습과 비슷하다.

정운진(학생 작품) **자전거 관찰 그림**(연필, 색연필/38×27cm)

… **여러 가지 그리기 재료의 특성을 알아보고 비교해 봅시다.**

- 소묘 재료(연필, 볼펜, 사인펜, 색연필, 붓 펜, 목탄, 콩테 등)의 특성 알아보기
- 채색 재료(크레파스, 수채화 물감, 파스텔 등)의 특성 알아보기
- 재료의 질감이나 혼색, 선의 느낌 탐색하기
- 교과서 17쪽을 보며 그리기 재료와 설명을 알맞게 이어 보기
  1. 크레파스: 수채화 물감과 섞이지 않으며 굵은 선과 선명한 색을 표현할 수 있다.
  2. 파스텔: 색채가 화려하고 따뜻한 느낌을 주며 부드러운 질감을 표현할 수 있다.
  3. 색연필: 세밀한 표현에 적합하고 손에 힘을 주어 진하기를 조절할 수 있다.
  4. 수채화 물감: 물과 섞어 사용하며 혼색이 쉽고 맑고 투명한 효과를 낼 수 있다.
  5. 붓 펜: 붓과 같은 효과를 내며 다양한 굵기의 선을 강조하여 그릴 수 있다.

정리

관찰의 중요성과 관찰하는 방법 정리하기

… **관찰의 중요성과 관찰하는 방법을 정리해 봅시다.**

- 관찰 전과 후를 비교하며 관찰의 중요성 이해하기
- 관찰을 통해 표현 대상의 특징을 새롭게 발견하기
- 관찰하는 방향에 따라 대상의 형태가 달라 보인다는 것을 이해하기

그리기 재료를 비교한 소감을 말해 볼까요?

같은 대상을 그리더라도 그리기 재료에 따라 작품의 느낌이 달라요.

대상에 적절한 재료를 선택하기 위해 재료를 비교해 보아야 해요.

참고 자료

▸ 다양한 방향에서 컵 관찰하기

1. 컵과 같은 눈높이에서 보기: 전체적으로 원기둥 모양이지만 위에서 아래로 갈수록 점점 좁아진다. 손잡이 형태와 위치가 잘 보인다.
2. 위에서 아래로 보기: 넓고 둥근 컵 윗부분과 내부가 잘 보이나 손잡이 모양이나 전체적인 형태와 크기를 가늠하기 어렵다.
3. 아래에서 위로 보기: 바닥 부분의 오목하고 둥근 형태가 뚜렷하고 컵의 윗부분이 바닥보다 넓으며 실제 컵보다 더 길어 보인다.

▸ 다양한 방향에서 피망 관찰하기

▸ 다양한 방향에서 운동화 관찰하여 그리기

활동 1 + 마무리

활동명	**관찰에 집중하여 인물 그리기**
학습 문제	종이를 보지 않고 하나로 이어진 선으로 인물을 그려 봅시다.
평가 요소	• * 관찰 표현에 흥미 가지기 • 이어진 선으로 그리는 방법 익혀 인물 그리기
준비물	**교사** 도화지 **학생** 거울, 4B 연필, 크레파스, 수채화 물감 등 다양한 그리기 재료
지도상의 유의점	• 처음부터 보지 않고 그리면 화면의 크기나 전체적인 형태를 감지하기 어려우므로 간단한 사물부터 인물까지 가끔 종이를 힐끗 보는 정도로만 연습하고 어느 정도 윤곽에 대한 감각이 생기면 그림을 보지 않고 그리도록 안내한다. • 눈이 움직이는 그대로 펜이 움직이도록 하며 눈이 관찰을 계속하는 동안에는 선이 끊어지지 않게 주의하도록 안내한다. • 인물을 그릴 때 귀 위에서 시작하여 머리부터 그리면 대략적인 인물의 형태를 조금 쉽게 그릴 수 있다. 하지만 학생의 의도에 따라 시작 부분을 자유롭게 정할 수 있음을 알려 주도록 한다.

활동 1 관찰에 집중하여 인물 그리기

종이를 보지 않고 하나로 이어진 선으로 인물을 그려 봅시다.

처음부터 끝까지 펜을 떼지 않고 그려요.

이천우(학생 작품) 뒤죽박죽 내 얼굴(펜 펜, 수채/29×21cm)

위사랑(학생 작품) 장난꾸러기 내 짝(크레파스/39×27cm)

▼박화니(학생 작품) 보라색 친구(유성펜, 수채/29×21cm)
▶최준형(학생 작품) 멋진 나(사인펜, 모필 피스텔/29×21cm)

이렇게! 그려 보아요

준비물 도화지, 크레파스, 여러 가지 그리기 재료 등

TIP 오른쪽 또는 왼쪽 귀 위에서 시작하여 머리를 먼저 완성하면 좋아요.

1 인물의 어디에서부터 그리기 시작할지 정하기

2 종이를 보지 않고 인물만 보며 처음부터 끝까지 이어서 그리기

3 인물의 느낌을 담아 꾸미기

18

교수 · 학습 과정

도입

하나로 이어진 선으로 그리는 방법 알아보기

… **관찰을 통해 사물의 윤곽을 파악해 봅시다.**
- 눈을 아주 천천히 움직여 사물 관찰하기
- 대상의 가장자리의 한 점에 초점을 맞추고 가장자리를 따라 천천히 초점을 움직이면서 눈으로 하나의 선 만들기
- 연필 없이 눈과 손만을 이용해 허공에 그림을 그리기

… **연필을 떼지 않고 이어진 선으로 그리는 방법을 알아봅시다.**
- 주변의 간단한 사물 중 하나를 선택하여 연습하기
- 연필을 종이에서 떼지 않고 실처럼 하나의 선으로 그리기
- 잘못 그린 선이 있더라도 그 선을 지우지 말고 겹쳐 그리기

… **연필을 떼지 않고 이어진 선으로 인물을 표현해 봅시다.**
- 인물을 정하여 눈으로 그림을 그리듯이 천천히 바라보기
- 천천히 손을 움직이며 인물의 외곽선을 따라 허공에 그림 그리기
- 그림을 시작할 부분을 정하고 선이 끊어지지 않도록 그리기

전개

종이를 보지 않고 이어진 선으로 인물 그리기

… **종이를 보지 않고 이어진 선으로 인물을 그려 봅시다.**
- 표현 방법을 활용하여 인물을 그릴 준비하기

❶ 눈으로 그림을 그리듯이 천천히 집중하여 바라보기
❷ 자신 또는 친구의 모습에서 인상적인 부분 발견하기
❸ 도화지에 손으로 인물을 그려 보며 작품의 크기가 어느 정도인지 가늠하기
❹ 작품의 크기를 생각하며 도화지의 시작 부분 정하기

- 종이를 보지 않고 하나로 이어진 선으로 인물 그리기

❶ 가능한 한 작품을 시작할 때와 끝날 때쯤 도화지를 보기
❷ 인물의 어느 부분에서 그리기 시작할지를 정하기
❸ 눈의 움직임과 관찰의 속도를 맞추어 천천히 그리기
❹ 인물의 모습에 집중하여 특징적인 부분을 찾아 그리기
❺ 끊어짐 없이 실처럼 이어진 선으로 그림 완성하기

… **인물의 개성을 살려 꾸며 봅시다.**

❶ 인물의 특징이나 분위기에 어울리는 색을 선택하기
❷ 채색 재료의 특성을 떠올려 보고 채색 재료 선택하기
❸ 인물의 개성이 드러나도록 부분적으로 채색하기
❹ 표현 의도가 잘 구현되었는지 확인하기

정리

선으로 인물 그리기 활동 정리하기

… **작품의 표현 의도와 표현 활동에 대한 소감을 발표해 봅시다.**
- 작품을 제작할 때 무엇에 중점을 두었는지, 인상적인 부분이나 채색의 의도 등을 발표하기
- 새롭게 알게 된 점이나 재미있었던 점, 어려웠던 점 이야기하기

서로의 작품 감상 1

작품을 보며 떠오르는 새로운 느낌이나 생각을 이야기해 보세요.
- 구불구불 재미있는 선 때문에 그림이 한층 더 돋보여요.
- 대상에 집중하니 새로운 특징을 더 잘 관찰할 수 있었고 표현 과정이 지루하지 않았어요.
- 작품마다 인물의 개성이 돋보여요.

활동 2 + 마무리

활동명	**내 주변의 친숙한 것 관찰하여 그리기**
학습 문제	대상을 관찰하여 특징을 찾아보고, 다양한 재료로 그려 봅시다.
평가 요소	• 대상의 특징 발견하여 표현하기 • 그리기 재료를 효과적으로 활용하기 • 인상 깊은 작품을 찾아보고 생각이나 느낌 발표하기
준비물	**교사** 도화지 2장, 지도서 활동지 90쪽 **학생** 4B 연필, 가위, 풀, 다양한 그리기 재료
지도상의 유의점	• 학생들은 대상을 관찰하지 않고 이미 알고 있는 일반화된 형상을 생각하여 그리는 경향이 있다. 따라서 주의 깊게 관찰하여 대상의 특징을 발견하고, 재미있다고 생각되는 부분을 한두 군데 정하여 그 부분을 집중적으로 그리도록 지도한다. • 이미 그려 놓은 선을 지워 없애지 말고 남겨 두었다가 더 정확한 선을 그 옆에 그리도록 한다. 겹쳐 그리기는 형태에 대한 감각을 익히거나 더 정확한 윤곽을 파악하는 데 도움이 된다. 또한 겹치게 그린 선은 대상을 입체적으로 보이게 하는 효과가 있음을 설명해 준다.

교수 · 학습 과정

도입

대상을 관찰하여 그리는 방법 알아보기

… **작가 작품 감상하기**

- 반 고흐의 <의자>를 보고 드는 생각이나 느낌은 무엇인가요?
- 단순하면서도 투박한 의자의 느낌을 잘 살렸어요.
- 자신이 즐겨 앉는 의자를 그린 그림이에요. 간결하지만 선의 강약과 길고 짧은 선을 이용해 강조할 부분을 잘 표현했어요.

… **대상을 관찰하여 그리는 방법 익혀 봅시다.**

1. 대상을 여러 방향에서 관찰하고 표현할 방향 정하기
2. 도화지에 꽉 차게 외곽선을 그린 후 오려 다른 도화지에 붙이기
3. 연한 선으로 전체적인 형태를 대강 그리기
4. 대상의 가장 큰 특징을 찾아보고 그 부분을 강조하여 그리기

전개

관찰을 통해 대상의 가장 큰 특징 찾아 표현하기

… **작품 제작을 위해 표현 주제를 탐색해 봅시다.(지도서 활동지 90쪽)**

- 생활 주변에서 표현 대상 찾아 여러 방향에서 관찰하기
- 표현하고자 한 대상의 어떤 부분이 마음에 들었나요?
- 노란 모자에 바람구멍이 많이 뚫려 있어 재미있게 보여요.

작가 작품 감상

반 고흐의 <의자>(교과서 19쪽)가 생생하게 느껴지는 이유는 무엇일까요?

- 굽은 선을 주로 사용하여 낡은 의자처럼 보여요.
- 투박하면서도 소박한 의자를 꾸미지 않고 있는 그대로 자세하게 묘사하여 의자가 생생하게 느껴져요.

… **대상의 특징을 잘 표현할 수 있는 재료를 정해 봅시다.**

- 표현 대상의 어떤 부분을 강조할지 생각해 보고 그 특징을 더 잘 드러낼 수 있는 그리기 재료 선택하기

… **적절한 그리기 재료로 대상의 특징이 드러나도록 그려 봅시다.**

1. 표현 의도에 따라 표현 방향이 잘 보이도록 배치하기
2. 대상을 잘 관찰하여 기본 형태를 파악하고 외곽선 따라 그리기
3. 강조하고 싶은 부분을 선의 강약을 이용하며 세밀하게 그리기
4. 대상에 따라 채색을 통해 질감이나 특징을 강조하기
5. 표현 대상에게 하고 싶은 말을 편지 형식으로 간단하게 쓰기

정리

관찰 표현 활동 정리하기

… **인상 깊은 작품을 찾아보고 생각이나 느낌을 발표해 봅시다.**

- 인상 깊은 작품을 찾아보고 그 까닭을 붙임쪽지에 쓰기
- 모둠별로 돌아가며 붙임쪽지를 발표하고 잘된 점을 찾아 칭찬하기

… **관찰을 하기 전과 후의 달라진 점을 발표해 봅시다.**

- 대상을 관찰하기 전과 관찰한 후 발견한 특징을 이야기하기
- 자세히 관찰하고 그린 자신의 작품에서 변화된 부분을 찾아 발표하기

서로의 작품 감상 2

인상 깊은 작품을 찾아보고 그 까닭을 이야기해 보세요.

- 야구 장갑에게 편지를 쓴 작품이 마음에 들었는데 진심으로 야구를 좋아하는 마음이 잘 표현되어 있어요.
- 친구의 운동화가 비슷하게 보였지만 위에서 관찰한 운동화의 모습이 새롭게 느껴져요.

과정 평가

- **생각 열기 / 배움** **생각으로 그린 그림과 관찰하여 그린 그림의 차이를 설명할 수 있나요?**
  - 생각만으로 그린 그림은 상징적인 이미지이기 때문에 개성을 살려 표현하기가 어려워요.
  - 잘 관찰하여 표현하면 실물과 비슷하게 보일 뿐만 아니라 대상의 특징을 잘 표현할 수 있어요.
- **활동** **관찰을 통해 대상의 특징을 발견하고 그 부분을 강조하여 표현하였나요?**
  - 특징적인 부분과 그렇지 않은 부분을 구별할 수 있어요.
  - 재미있다고 생각되는 부분을 집중적으로 그렸더니 평범하지 않은 독창적인 작품이 만들어진 것 같아요.
- **마무리** **표현 주제와 그리기 재료가 잘 어울리나요?**
  - 그리기 재료의 특징을 잘 알고 나니 주제와 어울리는 재료를 더 쉽게 선택할 수 있게 되었어요.
  - 재료에 따라 그림의 분위기가 달라지므로 표현 의도에 알맞은 재료를 선택하여 표현했어요.

성장 일기

- **성장 일기** **관찰을 통해 생활 속에서 새롭게 발견한 것은 무엇인가요?**
  - 친구의 독특한 개성을 발견하는 재미가 있어요.
  - 친숙한 물건이라도 형태와 색과 질감이 내가 알고 있는 것과 조금 다르다는 것을 알게 되었어요.

교과서 작품 설명

• 작가 작품 설명

반 고흐(van Gogh, Vincent/네덜란드/1853~1890) **의자**(종이에 분필/33×24.7cm/1890년)

반 고흐는 화가로 활동하던 10년 동안 무려 1,000장 이상의 소묘 작품을 남겼다. 독학으로 그림을 그린 반 고흐에게 소묘는 그의 예술적 발전에 큰 비중을 차지한 작품들이다. <의자>는 재빠른 손놀림으로 단순하면서도 투박한 의자의 특징을 강약이 강조된 간결한 선으로 표현하였다. 한편 그의 또 다른 소묘 작품 <해바라기>는 단순한 동그라미로 꽃송이의 크기와 위치를 표시하고 줄기의 위치, 방향을 나타냈다. 소묘의 밑그림으로서 적절한 예시이다. 반면 <씨 뿌리는 사람>은 다양한 두께의 펜으로 전경의 경작지에는 두꺼운 선을, 태양은 얇고 섬세한 선을 사용하여 작품의 완성도를 높였다. 반 고흐 특유의 자유분방한 선으로 화면에 질서와 생동감을 부여한 작품이다.

해바라기(연필/13.4×8.5cm/1890년)

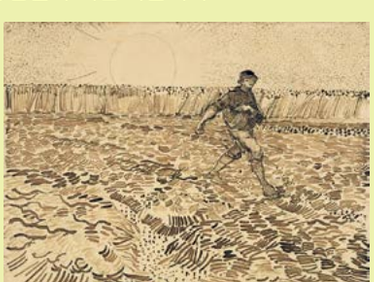

씨 뿌리는 사람(연필, 펜, 갈대 펜, 잉크/24.4×32cm/1888년)

• 학생 작품 설명

활동 1

위사랑(학생 작품) **장난꾸러기 내 짝**(크레파스/39×27cm)

전체적인 형태와 비례를 잘 맞추었으며 자유로운 선이 돋보인다. 크레파스의 굵고 거친 질감이 잘 드러나며 강조할 부분은 자세하면서도 대범하게 표현하였다. 이를 통해 보는 이의 시선을 얼굴과 두 손가락에 집중하게 하는 효과를 얻었다.

이찬우(학생 작품) **뒤죽박죽 내 얼굴**(붓 펜, 수채/29×21cm)

블라인드 컨투어 드로잉을 충실하게 재현한 작품으로 세심한 관찰력과 표현력이 우수하다. 특히 학생들이 놓치기 쉬운 속눈썹과 콧구멍, 입술 주름, 귀 부분까지 자세하게 표현한 점이 돋보인다.

박화니(학생 작품) **보라색 친구**(유성펜, 수채/29×21cm)

친구의 밝은 모습과 특징을 잘 포착하여 표현했으며 선의 강약이 드러나고 그리는 도중에 선이 끊어지지 않도록 노력한 흔적이 보인다. 밝고 선명한 빨간 점의 배경과 자유분방한 선이 어우러져 독특하고 개성적인 분위기를 자아낸다.

활동 2

홍다인(학생 작품) **위에서 본 운동화**(붓 펜/30×21cm)

시선을 위쪽에서 운동화를 내려다보며 그린 작품으로, 운동화 끈 부분을 중심으로 하여 끈을 엮은 형태나 톡톡한 질감을 세밀하게 표현하였다. 평소에 신는 운동화이지만 꾸미지 않고 보이는 대로 성실하게 그려 투박하면서도 어린이다운 순수함이 묻어나는 작품이 완성되었다.

이지우(학생 작품) **야구 장갑에게**(오일 파스텔/27×39cm)

야구 장갑과 공을 위에서 본 모습으로, 오일 파스텔의 진하고 부드러운 특성을 잘 살려 완성하였다. 오랫동안 사용한 야구 장갑과 야구공에 대한 애정이 듬뿍 묻어나는 글이 첨가되어 작품이 좀 더 특별해 보인다.

신지효(학생 작품) **노란 모자**(연필/19×30cm)

노란 모자를 다양한 방향에서 관찰한 다음 여름 모자의 특징인 바람 구멍을 강조하여 그린 작품이다. 모자의 자연스러운 굴곡을 따라 이어지는 크고 작은 바람 구멍으로 인해 작품이 더욱 생생하게 보인다.

교과서 설명에 참고할 만한 작품

김영은(학생 작품) **인물 그림 비교**(사인펜, 오일 파스텔/29×21cm)

이어진 선으로 그린 왼쪽 그림은 실제 모습과 비슷하며 차분해 보인다. 반면에 종이를 보지 않고 그린 오른쪽 그림은 무질서해 보이나 자유로운 선과 화려한 색으로 인해 개성 있는 분위기와 표현의 재미가 엿보인다.

엄재희(학생 작품) **운동화**(볼펜/21×30cm)

대상을 관찰하여 그리는 과정에 충실한 작품으로 전체 형태와 비례가 완벽하다. 신발과 같은 눈높이에서 포착한 운동화의 특징을 볼펜 특유의 가늘고 섬세한 선으로 세밀하게 묘사하였다.

참고 자료

소묘

❶ **소묘의 개념:** 연필이나 목탄, 콩테, 펜, 크레용, 분필 등을 사용해 선이 주(主)가 되어 사물의 형태와 명암을 위주로 그린 그림을 말한다. 전통적으로 소묘는 단색이거나 색을 거의 사용하지 않지만 요즘은 색연필이나 파스텔을 사용해 채색하기도 한다. 이전에는 소묘를 회화 작품을 제작하기 위한 밑그림을 그리는 과정으로 인식하였으나 점차 하나의 독립된 완성 작품으로 자리 잡았다.

❷ **수업 단계**

❶ 이어진 선으로 그리기(사물)

❷ 이어진 선으로 그리기(인물)

❸ 종이 보지 않고 이어진 선으로 그리기

이어진 선으로 그리기(컨투어 드로잉, contour drawing)는 사물의 형태를 선으로 표현하되 그림의 시작부터 끝까지 종이에서 손을 떼지 않고 실처럼 이어진 하나의 선으로 그린다. 이는 그림에 대한 자신감과 선에 대한 이해를 도와주기 때문에 관찰력을 기르는 데 효과적이다.

종이를 보지 않고 그리기(블라인드 컨투어 드로잉, blind contour drawing)는 종이를 보지 않고 대상만을 보며 컨투어 드로잉을 하는 것을 말한다. 그림이 그려지는 과정을 볼 수 없기 때문에 온전히 대상에 대한 관찰을 유지한다는 것이 특징이며 자세한 관찰을 통해 대상이 지니고 있었던 이미지에서 벗어나 새로운 이미지를 포착할 수 있다. 컨투어 드로잉과 블라인드 컨투어 드로잉 방법 모두 대상을 응시하고 관찰하는 속도에 맞추어 천천히 그려 나가는 것이 중요하다.

활동 TIP

종이를 보지 않고 그리기는 관찰에 집중할 수 있어 관찰 표현에 유용하나 학생에게는 생소한 그리기 방식이므로 처음 시작하는 부분을 정하여 어느 정도 형태가 잡히도록 도와주면 좋다. 아래 그림 ❶, ❷는 머리 가운데에서 시작하여 얼굴 부분과 잘 연결되지 않아 어색하다. 이에 반해 ❸은 왼쪽 귀 위에서 시작하고 머리를 먼저 완성하여 머리와 얼굴 부분의 형태가 앞선 그림보다 비교적 완성도가 있어 보인다. 그러므로 오른쪽 또는 왼쪽 귀 위에서 시작하여 머리를 먼저 완성하고 얼굴을 표현하도록 한다. 그러나 학생의 의도에 따라 시작하는 부분을 자유롭게 선택할 수 있으며 모든 학생들이 똑같이 할 필요는 없다.

❶

❷

❸

사물의 기본 형태

형태를 쉽게 그리기 위해서는 대상의 기본 형태를 파악해야 한다. 모든 사물은 보통 네 가지 기본 형태로 나뉜다. 좀 더 복잡한 사물은 단순한 기본 형태를 조합하여 그리기도 한다.

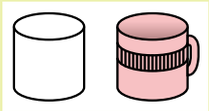

원기둥 모양

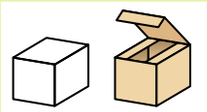

육면체 모양

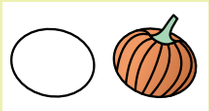

구 모양

원뿔 모양

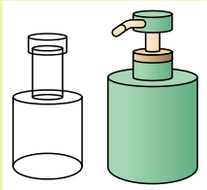

원기둥 모양 응용

소묘 재료

❶ **연필:** 농담 조절이 가능하고 세밀한 표현이 가능하다. 소묘를 위한 연필로는 4B나 2B와 같은 부드러운 연필이 좋다.

❷ **사인펜:** 유성과 수성이 있으며, 수성은 수채 물감이나 물이 묻으면 번지는 효과를 낼 수 있다. 강하고 날카로운 느낌을 주며 세밀한 표현이 가능하다.

❸ **목탄:** 목탄은 나뭇가지를 태워서 만든 숯으로, 그린 자리에 손을 대면 선이 뭉개져 번진다. 대상 표현이 섬세하지 않고 명암의 효과가 강한 경우에 사용하는 것이 좋다.

❹ **콩테:** 흑연, 목탄 등의 원료 광물로 만들며 연필보다 진하고 목탄보다는 다루기 편하다. 명암이나 색조를 부드럽게 표현하기 좋은 재료이나 수정이 어렵다.

채색 재료

❶ **크레파스:** 착색력이 좋고 색이 다양한 장점이 있다. 혼색이 가능하며 겹쳐 칠하기, 긁어내기, 문지르기, 물과 기름의 반발 원리 이용하기 등 다른 재료와 혼합하여 다양한 효과를 얻을 수 있다.

❷ **파스텔:** 색채가 화려하고 포근한 느낌을 주며 부드럽게 번지는 장면에 효과적이다. 그러나 정확하고 정밀한 부분은 표현하기 어려우며 완성 후에는 정착액을 뿌려 보관해야 한다.

❸ **수채화 물감:** 물의 양에 따라 명도를 조절하여 맑고 투명한 효과를 얻을 수 있으며 붓 터치에 의한 겹치기 효과와 닦아 내기가 가능하다. 혼색이 자유롭고 물감이 마르기 전에 번짐과 흐림 효과를 낼 수 있다.

❹ **색연필:** 연필처럼 쓰기 편리한 도구이면서도 표현할 수 있는 색이 풍부하다. 색연필을 잡는 방법이나 쥐는 힘을 조절하며 채색과 세부적인 묘사와 자유자재의 선 처리가 가능하다.

자료 출처

- **윤동구, 정주영, 『파운데이션』,** 현실문화연구, 2016.
- **버트 도드슨, 『드로잉 수업』,** 미디어샘, 2012.
- **김충원, 『스케치 쉽게 하기』,** 진선아트북, 2007.
- **오정선, 『초등 미술 교육 재료의 컬러에 관한 연구』,** 홍익 대학교 산업 대학원, 2014.
- **반 고흐 미술관** https://www.vangoghmuseum.nl

활동지 ..... 교과서 19쪽

관찰하여 그리기 계획서

교실 속 물건들을 다양한 방향에서
관찰하고 보이는 대로 그려 봅시다.

번호 _____ 이름 _____

교실 물건 이름 :

위

옆

아래

관찰한 방향을 직접 써 보세요.